

## Conselleria de Territori i Habitatge

DECRET 40/2007, de 13 d'abril, del Consell, pel qual es declara el Camí dels Pelegrins de les Useres com a Monument Natural. [2007/4852]

En el municipi de les Useres, en la comarca de l'Alcalatén, i com a mostra d'un secular costum conservat gràcies al fervor popular, l'últim divendres del mes d'abril se celebra una singular processó penitencial en què participen els veïns d'aquesta població, agrupats en l'associació Pelegrinatge de les Useres a Sant Joan de Penyagolosa.

Aquesta és una tradició molt arrelada en la comarca i que segueix un meticulós i calculat procediment, que perviu possiblement sense canvis des del segle XIV, i que té establits de forma seqüencial, precisa i ordenada cada una de les seues celebracions, descansos, menjars i actes. El pelegrinatge es fa en estricte silenci, únicament acompanyat per un grup de cantors que entonen antigues melodies tradicionals. Al pas de la processó, els veïns agranen i adornen la senda de flors i fulles verdes per a homenajar els tretze pelegrins i el complex seguici.

El camí dels Pelegrins de les Useres és el recorregut tradicional que aquests pelegrins realitzen, al llarg de 35 km aproximadament, i amb un desnivell acumulat de més de 1.000 metres. En el pelegrinatge anual, puguen des de les Useres fins al santuari de Sant Joan de Penyagolosa, situat en el parc natural del mateix nom, parant a Sant Miquel de les Torrecelles, on celebren missa i descansen per a tornar l'endemà al punt de partida. En el sinuós trajecte, travessen els termes municipals de les Useres, Lucena del Cid, Xodos i Vistabella del Maestrazgo.

Aquest camí, en el tram de Xodos a Sant Joan, és recorregut igualment per la rogativa de Xodos cada any, el dissabte de Trinitat, per a tornar el mateix dia.

A més del sentit religiós i místic, el camí ha servit com a via de comunicació comarcal des d'antany. Per aquest motiu, en alguns trams coincidix amb distints camins ramaders i és possible trobar al llarg del recorregut diversos jaciments arqueològics, masies, ermites, castells, fonts i pedrons (peirós). Tot això suposa un important patrimoni arqueològic, arquitectònic, cultural i etnològic, vinculat al mateix camí.

Quant a l'aspecte natural, el camí discorre a través d'un paisatge format per escarpades llores disposades paral·lelament a la costa, amb profunds barrancs i àmplies àrees de matoll, carrascars i pinedes. El seu important desnivell permet gaudir d'un canvi progressiu de la vegetació, que s'adapta gradualment a l'altura i, per tant, al rigor climàtic continental de la muntanya.

En aquest gradient altitudinal es passa per uns quants pisos de vegetació. En les parts més baixes destaquen les formacions dominades per la carrasca (*Quercus rotundifolia*) i la pineda de pi blanc (*Pinus halepensis*), situats per davall dels 1.100 metres. Al voltant d'aquesta altura i en les zones més fredes, exposades i de sòls més pobres, apareix la savina turífera (*Juniperus thurifera*), en les seues característiques formacions d'estructura adevesada, amb presència o sense presència de la carrasca. A major altitud, amb l'increment de les precipitacions, aquesta vegetació és substituïda per roure valencià (*Quercus faginea*) i les pinedes de pinassa (*Pinus nigra*) i pi poig (*Pinus sylvestris*).

En els últims anys, l'ús lúdic, esportiu i recreatiu d'aquesta ruta pels ciutadans ha anat progressivament en augment, al mateix temps que la demanda de serveis públics als espais forestals de la Comunitat Valenciana. És el Centre Excursionista de Castelló (CEC) el promotor, en el 1959, de la iniciativa d'unir la ciutat de Castelló de la Plana amb les Useres i utilitzar aquest itinerari tradicional per a pujar fins al cim del Penyagolosa (1.814 m.) una imatge de la patrona de Castelló, la Mare de Déu del Lledó.

Aquest és el punt de partida per a la consolidació, després de diverses variacions, d'una interessant senda de gran recorregut, catalogat com a GR-33 i conegut pel sobrenom de la senda de la Lluna Plena, per ser necessari iniciar-la de bon matí per a poder realitzar tot el seu recorregut en una sola jornada, i així aprofitar la llum del dia.

Des de qualsevol dels punts de vista que es vulga analitzar la importància d'aquesta ruta, des del místic o religiós fins al recreatiu,

## Conselleria de Territorio y Vivienda

DECRETO 40/2007, de 13 de abril, del Consell, por el que se declara El Camí dels Pelegrins de les Useres como Monumento Natural. [2007/4852]

En el municipio de Useras, en la comarca de l'Alcalatén, y como muestra de una secular costumbre conservada gracias al fervor popular, el último viernes del mes de abril se celebra una singular procesión penitencial en la que participan vecinos de esta población, agrupados en la Asociación Peregrinación de les Useres a Sant Joan de Penyagolosa.

Es esta una tradición muy arraigada en la comarca y que sigue un meticuloso y calculado procedimiento, que pervive posiblemente sin cambios desde el siglo XIV, y que tiene establecidos de forma secular, precisa y ordenada cada una de sus celebraciones, descansos, comidas y actos. La peregrinación se hace en estricto silencio, únicamente acompañada por un grupo de cantores que entonan antiguas melodías tradicionales. Al paso de la procesión, los vecinos barren y adornan la senda de flores y hojas verdes para homenajear a los trece peregrinos y su complejo séquito.

El Camí dels Pelegrins de les Useres es el recorrido tradicional que estos peregrinos realizan, a lo largo de 35 km. aproximadamente, y con un desnivel acumulado de más de 1.000 metros. En su peregrinación anual suben desde Useras hasta el santuario de Sant Joan de Penyagolosa, situado en el Parque Natural del mismo nombre, parando en Sant Miquel de les Torrecelles, donde se celebra misa y se descansa, para continuar por Chodos hasta Sant Joan de Penyagolosa, donde pernoctan los peregrinos, para volver el día siguiente al punto de partida. En su sinuoso trayecto, atraviesan los términos municipales de Useras, Lucena del Cid, Chodos y Vistabella del Maestrazgo.

Este camino, en el tramo de Chodos a Sant Joan, es recorrido igualmente por la rogativa de Chodos cada año, el sábado de Trinidad, para regresar el mismo día.

Además de su sentido religioso y místico, el camino ha servido como vía de comunicación comarcal desde antaño. Por este motivo, en algunos tramos coincide con distintas vías pecuarias y es posible encontrar a lo largo del recorrido diversos yacimientos arqueológicos, masías, ermitas, castillos, fuentes y cruceros (peirós). Todo ello supone un importante patrimonio arqueológico, arquitectónico, cultural y etnológico, vinculado al propio camino.

En cuanto al aspecto natural, el camino discurre a través de un paisaje formado por escarpadas lomas dispuestas paralelamente a la costa, con profundos barrancos y amplias áreas de matorral, carrascas y pinares. Su importante desnivel permite disfrutar de un cambio progresivo de la vegetación, que se adapta gradualmente a la altura y, por lo tanto, al rigor climático continental de la montaña.

En este gradiente altitudinal se pasa por varios pisos de vegetación. En las partes más bajas destacan las formaciones dominadas por la carrasca (*Quercus rotundifolia*) y el pinar de carrasco (*Pinus halepensis*), situados por debajo de los 1.100 metros. Alrededor de esta altura y en las zonas más frías, expuestas y de suelos más pobres, aparece la sabina albar (*Juniperus thurifera*), en sus características formaciones de estructura adehesada, con o sin presencia de la carrasca. A mayor altitud, con el incremento de las precipitaciones, esta vegetación es sustituida por los quejigares (*Quercus faginea*) y los pinares de pino laricio (*Pinus nigra*) y pino albar (*Pinus sylvestris*).

En los últimos años, el uso lúdico, deportivo y recreativo de esta ruta por los ciudadanos ha ido progresivamente en aumento, a la par que la demanda de servicios públicos a los espacios forestales de la Comunitat Valenciana. El Centro Excursionista de Castellón (CEC) fue el promotor, en 1959, de la iniciativa de unir la ciudad de Castellón de la Plana con Useras y utilizar este itinerario tradicional para subir hasta la cima del Penyagolosa (1.814 m.) una imagen de la patrona de Castellón, la Mare de Déu del Lledó.

Éste es el punto de partida para la consolidación, después de diversas variaciones, de un interesante sendero de gran recorrido, catalogado como GR-33 y conocido por el sobrenombre de Sendero de la Lluna Plena, por ser necesario iniciarlo de madrugada para poder realizar todo su recorrido en una sola jornada, aprovechando la luz del día.

Desde cualquiera de los puntos de vista desde los que se quiera analizar la importancia de esta ruta, desde el místic o religioso hasta

esportiu, lúdic, turístic o naturalista, tots aquests se situen en una ruta que el temps i la tradició no han fet sinó engrandir-la i enriquir-la cada vegada més, si és possible, aportant patrimoni cultural i històric a un recorregut destacable per si mateix.

L'article 11 de la Llei 11/1994, de 27 de desembre, de la Generalitat, d'Espais Naturals Protegits de la Comunitat Valenciana, inclou la figura de monument natural com la indicada especialment per a la conservació i la gestió racional dels espais o elements de notòria singularitat, raresa o bellesa, que mereixen ser objecte d'una protecció especial pels seus valors científics, culturals o paisatgístics.

Per tot, a proposta del conseller de Territori i Habitatge, conforme amb el Consell Jurídic Consultiu de la Comunitat Valenciana i amb la deliberació prèvia del Consell, en la reunió del dia 13 d'abril de 2007,

## DECRETE

### *Article 1. Objecte*

Aquest decret té per objecte la declaració del Camí dels Pelegrins de les Useres com a monument natural, de conformitat amb el que estableix l'article 11 de la Llei 11/1994, de 27 de desembre, de la Generalitat, d'Espais Naturals Protegits de la Comunitat Valenciana.

### *Article 2. Àmbit territorial*

1. L'àmbit territorial del Monument Natural del Camí dels Pelegrins de les Useres, descrit gràficament en l'annex del present decret, coincideix amb el traçat d'aquest camí tradicional entre la població de les Useres i el santuari de Sant Joan de Penyagolosa, que afecta territorialment els següents termes municipals de la província de Castelló: les Useres, Lucena del Cid, Xodos i Vistabella del Maestrazgo.

2. De conformitat amb l'article 29 de la Llei 11/1994, de 27 de desembre, de la Generalitat, d'Espais Naturals Protegits de la Comunitat Valenciana, s'estableix l'àrea d'esmoreïment d'impactes del Monument Natural del Camí dels Pelegrins de les Useres, constituïda per una franja contínua de terreny de 50 metres d'amplària als dos costats del camí, mesurats a partir de l'eix central d'aquest en projecció horitzontal i perpendicular a aquest eix.

### *Article 3. Règim de protecció*

1. El règim de protecció del Monument Natural del Camí dels Pelegrins de les Useres, que serà desenvolupat per les normes de protecció de l'espai protegit, està dirigit a les finalitats següents:

a) Protegir i conservar el patrimoni cultural del camí, tant tangible com intangible, de conformitat amb les disposicions contingudes en la Llei 4/1998, d'11 de juny, de la Generalitat, del Patrimoni Cultural Valencià.

b) Conservar el valor ecològic i paisatgístic dels hàbitats naturals i seminaturals presents en l'àrea d'esmoreïment d'impactes del monument natural, de forma compatible amb el manteniment dels usos i aprofitaments dels recursos naturals.

c) Restaurar i regenerar, si és el cas, els espais o elements d'interès cultural i mediambiental presents en el monument natural i en la seua àrea d'esmoreïment d'impactes.

d) Promoure la gestió racional i l'ús sostenible dels esmentats recursos ambientals i culturals, en el marc d'una estratègia de desenvolupament sostenible.

e) Fomentar específicament la funció social de l'espai protegit, per mitjà de la difusió, l'estudi, l'ensenyament i el gaudi ordenat dels seus valors culturals, naturals i paisatgístics, promovent per a això l'adequada dotació d'equipaments i serveis. En particular, promoure l'ús tradicional excursionista com a mitjà per a conèixer i aprendre a valorar els recursos materials i culturals.

f) Promoure la coordinació i la concurrència d'iniciatives entre les conselleries competents en matèria de medi ambient i en matèria de patrimoni cultural, en tot el que fa referència a l'ordenació i la gestió de l'espai protegit.

el recreatiu, deportiu, lúdic, turístic o naturalista, todos ellos encuentran su lugar en una ruta que el tiempo y la tradición no han hecho sino agrandarla y enriquecerla cada vez más, si es posible, aportando patrimonio cultural e histórico a un recorrido de por sí destacable.

El artículo 11 de la Ley 11/1994, de 27 de diciembre, de la Generalitat, de Espacios Naturales Protegidos de la Comunitat Valenciana, contempla la figura de Monumento Natural como especialmente indicada para la conservación y la gestión racional de los espacios o elementos de notoria singularidad, rareza o belleza, que merecen ser objeto de una protección especial por sus valores científicos, culturales o paisajísticos.

Por todo ello, a propuesta del conseller de Territorio y Vivienda, conforme con el Consell Jurídic Consultiu de la Comunitat Valenciana y previa deliberación del Consell, en la reunión del día 13 de abril de 2007,

## DECRETO

### *Artículo 1. Objeto*

El presente Decreto tiene por objeto la declaración de El Camí dels Pelegrins de les Useres como Monumento Natural, de conformidad con lo establecido en el artículo 11 de la Ley 11/1994, de 27 de diciembre, de la Generalitat, de Espacios Naturales Protegidos de la Comunitat Valenciana.

### *Artículo 2. Ámbito territorial*

1. El ámbito territorial del Monumento Natural de El Camí dels Pelegrins de les Useres, descrito gráficamente en el anexo del presente Decreto, coincide con el trazado de dicho camino tradicional entre la población de Useras y el santuario de Sant Joan de Penyagolosa, afectando territorialmente a los siguientes términos municipales de la provincia de Castellón: Useras, Lucena del Cid, Chodos y Vistabella del Maestrazgo.

2. De conformidad con el artículo 29 de la Ley 11/1994, de 27 de diciembre, de la Generalitat, de Espacios Naturales Protegidos de la Comunitat Valenciana, se establece el área de amortiguación de impactos del Monumento Natural de El Camí dels Pelegrins de les Useres, constituida por una franja continua de terreno de 50 metros de anchura a uno y a otro lado del camino, medidos a partir del eje central de éste en proyección horizontal y perpendicular a dicho eje.

### *Artículo 3. Régimen de protección*

1. El régimen de protección del Monumento Natural de El Camí dels Pelegrins de les Useres, que será desarrollado por las Normas de Protección del espacio protegido, está dirigido a las siguientes finalidades:

a) Proteger y conservar el patrimonio cultural del camino, tanto tangible como intangible, de conformidad con las disposiciones contenidas en la Ley 4/1998, de 11 de junio, de la Generalitat, del Patrimonio Cultural Valenciano.

b) Conservar el valor ecológico y paisajístico de los hábitats naturales y seminaturales presentes en el área de amortiguación de impactos del Monumento Natural, en forma compatible con el mantenimiento de los usos y aprovechamientos de los recursos naturales.

c) Restaurar y regenerar, en su caso, los espacios o elementos de interés cultural y medioambiental presentes en el Monumento Natural y en su área de amortiguación de impactos.

d) Promover la gestión racional y el uso sostenible de los citados recursos ambientales y culturales, en el marco de una estrategia de desarrollo sostenible.

e) Fomentar específicament la funció social del espacio protegido, mediante la difusió, estudio, enseñanza y disfrute ordenado de sus valores culturales, naturales y paisajísticos, promoviendo para ello la adecuada dotación de equipamientos y servicios. En particular, promover el uso tradicional excursionista como medio para conocer y aprender a valorar los recursos naturales y culturales.

f) Promover la coordinació i la concurrència de iniciatives entre las Consellerias competentes en materia de medio ambiente y en materia de patrimonio cultural, en todo lo relativo a la ordenación y la gestión del espacio protegido.

g) Fomentar la participació activa en l'esmentada gestió dels ajuntaments, de la població local i dels agents socials, econòmics i culturals implicats.

2. D'acord amb les finalitats abans indicades, i com a mesura d'aplicació directa, no es permeten les actuacions que, directament o indirectament, en l'àmbit territorial del monument natural i de la seua àrea d'esmoreïment d'impactes, puguen comportar la destrucció, el deteriorament irreversible o la desfiguració del camí dels Pelegrins de les Useres o dels elements naturals o artificials associats a aquest.

#### Article 4. Règim de gestió

La gestió del monument natural correspon a la conselleria competent en matèria de medi ambient, sense perjudici del que preveu l'article 48.8 de la Llei 11/1994, de 27 de desembre, de la Generalitat, d'Espais Naturals Protegits de la Comunitat Valenciana, sobre la possibilitat de delegació d'acord amb el que preveu la legislació de règim local. Aquesta gestió també pot encomanar-se a altres entitats de dret públic o concertar-se amb institucions o entitats vinculades a la protecció.

#### Article 5. Normes de protecció

1. La conselleria competent en matèria de medi ambient elaborarà i tramitarà unes normes de protecció del monument natural, les quals, en desplegament del règim de protecció establert per aquest decret, seran el marc dins del qual s'executaran les activitats directament relacionades amb la gestió de l'espai protegit.

2. L'abast, el contingut, l'efecte i la tramitació d'aquestes normes de protecció s'ajustaran al que estableixen genèricament els articles 44 a 47 de la Llei 11/1994, de 27 de desembre, de la Generalitat, d'espais naturals protegits de la Comunitat Valenciana.

#### Article 6. Consell de Participació

1. Es crea el Consell de Participació del Monument Natural del Camí dels Pelegrins de les Useres, adscrit a la conselleria competent en matèria de medi ambient, com a òrgan col·legiat col·laborador i assessor d'aquesta conselleria en la gestió de l'espai protegit.

2. Les funcions del Consell de Participació són les establides, amb caràcter genèric, en l'article 50 de la Llei 11/1994, de 27 de desembre, de la Generalitat, d'Espais Naturals Protegits de la Comunitat Valenciana. Quant a aquestes funcions, el Consell de Participació constitueix un òrgan consultiu, assessor i representatiu, és, així mateix, una via per a canalitzar les iniciatives de les distintes administracions i agents, públics i privats, relacionats amb la gestió del monument natural en els àmbits administratiu, econòmic, social i cultural.

3. El Consell de Participació del Monument Natural del Camí dels Pelegrins de les Useres es compon dels membres següents:

- a) El president nat del Consell de Participació.
- b) El president del Consell de Participació.
- c) Un representant de la conselleria competent en matèria de medi ambient.
- d) Un representant de la conselleria competent en matèria de patrimoni cultural.
- e) Un representant de la conselleria competent en matèria de turisme.
- f) Un representant de la conselleria competent en matèria d'infraestructures.
- g) Un representant de la Diputació Provincial de Castelló.
- h) Un representant per cada un dels ajuntaments de les Useres, Lucena del Cid, Xodos i Vistabella del Maestrazgo.
- i) Un representant de l'associació Pelegrinatge de les Useres a Sant Joan de Penyagolosa, triat per aquesta entitat.
- j) Dos representants d'altres associacions o col·lectius, vinculats a la conservació i l'estudi de la natura o el patrimoni cultural, que exercisquen activitats en la zona, triats per les esmentades entitats de comú acord entre aquestes amb la periodicitat que aquestes mateixes disposen.
- k) Un representant de les associacions excursionistes que exercixen activitats en la zona, triades de comú acord entre aquestes amb la periodicitat que les mateixes disposen.
- l) Dos representants de les organitzacions sindicals més representatives de l'àmbit territorial de la Comunitat Valenciana, triats per aquestes organitzacions amb la periodicitat que les mateixes disposen.

g) Fomentar la participación activa en dicha gestión de los Ayuntamientos, de la población local y de los agentes sociales, económicos y culturales implicados.

2. De acuerdo con las finalidades antes indicadas, y como medida de aplicación directa, no se permiten las actuaciones que, directa o indirectamente, en el ámbito territorial del Monumento Natural y de su área de amortiguación de impactos, puedan comportar la destrucción, el deterioro irreversible o la desfiguración de El Camí dels Pelegrins de les Useres o de los elementos naturales o artificiales asociados a éste.

#### Artículo 4. Régimen de gestión

La gestión del Monumento Natural corresponde a la Conselleria competente en materia de medio ambiente, sin perjuicio de lo previsto en el artículo 48.8 de la Ley 11/1994, de 27 de diciembre, de la Generalitat, de Espacios Naturales Protegidos de la Comunitat Valenciana, sobre la posibilidad de delegación de acuerdo con lo que se prevé en la legislación de régimen local. Esta gestión también podrá encomendarse a otras entidades de derecho público o concertarse con instituciones o entidades vinculadas a la protección.

#### Artículo 5. Normas de Protección

1. La Conselleria competente en materia de medio ambiente elaborará y tramitará unas Normas de Protección del Monumento Natural, las cuales, en desarrollo del régimen de protección establecido por este decreto, serán el marco dentro del que se ejecutarán las actividades directamente relacionadas con la gestión del espacio protegido.

2. El alcance, contenido, efectos y tramitación de dichas Normas de Protección se ajustarán a lo establecido genéricamente en los artículos 44 a 47 de la Ley 11/1994, de 27 de diciembre, de la Generalitat, de Espacios Naturales Protegidos de la Comunitat Valenciana.

#### Artículo 6. Consejo de Participación

1. Se crea el Consejo de Participación del Monumento Natural de El Camí dels Pelegrins de les Useres, adscrito a la Conselleria competente en materia de medio ambiente, como órgano colegiado colaborador y asesor de dicha Conselleria en la gestión del espacio protegido.

2. Las funciones del Consejo de Participación son las establecidas, con carácter genérico, en el artículo 50 de la Ley 11/1994, de 27 de diciembre, de la Generalitat, de Espacios Naturales Protegidos de la Comunitat Valenciana. En razón de dichas funciones, el Consejo de Participación constituye un órgano consultivo, asesor y representativo, siendo, asimismo, un cauce para canalizar las iniciativas de las distintas Administraciones y agentes, públicos y privados, relacionados con la gestión del Monumento Natural en los ámbitos administrativo, económico, social y cultural.

3. El Consejo de Participación del Monumento Natural de El Camí dels Pelegrins de les Useres se compone de los siguientes miembros:

- a) El Presidente nato del Consejo de Participación.
- b) El Presidente del Consejo de Participación.
- c) Un representante de la Conselleria competente en materia de medio ambiente.
- d) Un representante de la Conselleria competente en materia de patrimonio cultural.
- e) Un representante de la Conselleria competente en materia de turismo.
- f) Un representante de la Conselleria competente en materia de infraestructuras.
- g) Un representante de la Diputación Provincial de Castellón.
- h) Un representante por cada uno de los Ayuntamientos de Useras, Lucena del Cid, Chodos y Vistabella del Maestrazgo.
- i) Un representante de la Asociación Pelegrinación de les Useres a Sant Joan de Penyagolosa, elegido por dicha entidad.
- j) Dos representantes de otras asociaciones o colectivos, vinculados a la conservación y estudio de la naturaleza o el patrimonio cultural, que desarrollen actividades en la zona, elegidos por dichas entidades de común acuerdo entre ellas con la periodicidad que ellas mismas dispongan.
- k) Un representante de las asociaciones excursionistas que desarrollan actividades en la zona, elegidas de común acuerdo entre ellas con la periodicidad que ellas mismas dispongan.
- l) Dos representantes de las organizaciones sindicales más representativas del ámbito territorial de la Comunitat Valenciana, elegidos por dichas organizaciones con la periodicidad que ellas mismas dispongan.

m) Dos representants dels propietaris privats de terrenys en l'àrea d'esmoreïment d'impactes del monument natural, amb caràcter rotatori biennal, triats per aquests de comú acord entre ells.

n) Un representant de la Universitat Jaume I, triat per aquesta entitat.

o) Un representant de la Federació d'Esports de Muntanya i Escalada de la Comunitat Valenciana, elegit per aquesta entitat.

p) Un representant de la Confederació d'Organitzacions Empresariales de la Comunitat Valenciana (CIERVAL), elegit per aquesta entitat.

#### 4. President nat del Consell de Participació:

De conformitat amb el Decret 264/2004, de 3 de desembre, del Consell, pel qual es modifica la composició de les Juntes Rectores dels Parcs Naturals de la Comunitat Valenciana, el conseller competent en matèria de medi ambient serà president nat del Consell de Participació. Quan assistisca a les reunions ostentará la presidència de la sessió amb veu i vot, fins i tot diriment, tenint tots els drets i les obligacions que puguen correspondre a qualsevol membre del Consell.

#### 5. El president del Consell de Participació

a) El president del Consell de Participació serà nomenat pel conseller competent sobre medi ambient, i pot recaure el nomenament en un dels membres del Consell.

b) En absència del president nat, les funcions d'aquest durant les sessions seran assumides pel president.

c) Quan assistisca a les sessions el president nat, el president del Consell de Participació tindrà la consideració de vicepresident d'aquest òrgan col·legiat durant aquestes sessions.

6. El secretari del Consell de Participació, que serà nomenat pel conseller competent en matèria de medi ambient, pot ser un membre del Consell de Participació o bé una persona al servei de les administracions autonòmica o local, i en aquest cas assistirà a les reunions amb veu però sense dret de vot.

7. El funcionament intern del Consell de Participació es regirà per un reglament de funcionament que aprovarà el mateix Consell, la proposta del qual serà redactada pel secretari.

8. Per al correcte exercici de les cometes, el Consell de Participació pot organitzar-se en les comissions que siguen necessàries. Amb caràcter permanent o temporal, aquestes comissions poden exercir per delegació del Consell, a qui donaran compte de les activitats, determinades funcions d'informe, proposta, assessorament i seguiment sobre matèries concretes de la gestió del monument natural.

#### Article 7. Finançament del monument natural

Per a la gestió del monument natural el Consell habilitarà els crèdits oportuns, sense perjudici de les aportacions materials de què puguen disposar els ajuntaments implicats i altres administracions o entitats, tant públiques com privades, interessades a col·laborar en aquesta gestió.

#### Article 8. Règim d'infraccions i sancions

El règim jurídic sancionador en l'àmbit del monument natural serà l'establert genèricament en els articles 52 a 60 de la Llei 11/1994, de 27 de desembre, de la Generalitat, d'Espais Naturals Protegits de la Comunitat Valenciana.

### DISPOSICIONS FINALS

#### Primera

Es faculta el conseller competent en matèria de medi ambient perquè, en el marc de les seues competències, dicte les disposicions necessàries per a l'execució i el desenvolupament del present decret.

#### Segona

Aquest decret entrarà en vigor el mateix dia que es publique en el *Diari Oficial de la Comunitat Valenciana*.

València, 13 d'abril de 2007

El president de la Generalitat,  
FRANCISCO CAMPS ORTIZ

El conseller de Territori i Habitatge  
ESTEBAN GONZÁLEZ PONS

m) Dos representantes de los propietarios privados de terrenos en el área de amortiguación de impactos del Monumento Natural, con carácter rotatorio bienal, elegidos por los mismos de común acuerdo entre ellos.

n) Un representante de la Universidad Jaume I, elegido por dicha entidad.

o) Un representante de la Federación de Deportes de Montaña y Escalada de la Comunitat Valenciana, elegido por dicha entidad.

p) Un representante de la Confederación de Organizaciones Empresariales de la Comunitat Valenciana (CIERVAL), elegido por dicha entidad.

4. Presidente nato del Consejo de Participación: de conformidad con el Decreto 264/2004, de 3 de diciembre, del Consell, por el que se modifica la composición de las Juntas Rectoras de los Parques Naturales de la Comunitat Valenciana, el conseller competente en materia de medio ambiente será Presidente nato del Consejo de Participación. Cuando asista a sus reuniones ostentará la presidencia de la sesión con voz y voto, incluso dirimente, teniendo todos los derechos y obligaciones que puedan corresponder a cualquier miembro del Consejo.

#### 5. El Presidente del Consejo de Participación:

a) El Presidente del Consejo de Participación será nombrado por el conseller competente sobre medio ambiente, pudiendo recaer el nombramiento en uno de los miembros del Consejo.

b) En ausencia del Presidente nato, las funciones de éste durante las sesiones serán asumidas por el Presidente.

c) Cuando asista a las sesiones el Presidente nato, el Presidente del Consejo de Participación tendrá la consideración de Vicepresidente de dicho órgano colegiado durante dichas sesiones.

6. El Secretario del Consejo de Participación, que será nombrado por el conseller competente en materia de medio ambiente, podrá ser un miembro del Consejo de Participación o bien una persona al servicio de las Administraciones autonómica o local, en cuyo caso asistirá a las reuniones con voz pero sin derecho a voto.

7. El funcionamiento interno del Consejo de Participación se regirá por un reglamento de funcionamiento que aprobará el mismo Consejo, cuya propuesta será redactada por el Secretario del mismo.

8. Para el correcto desempeño de los cometidos, el Consejo de Participación podrá organizarse en las Comisiones que fueran necesarias. Con carácter permanente o temporal, dichas Comisiones podrán ejercer por delegación del Consejo, al que darán cuenta de sus actividades, determinadas funciones de informe, propuesta, asesoramiento y seguimiento sobre materias concretas de la gestión del Monumento Natural.

#### Artículo 7. Financiación del Monumento Natural

Para la gestión del Monumento Natural el Consell habilitará los créditos oportunos, sin perjuicio de las aportaciones materiales que puedan disponer los Ayuntamientos implicados y otras Administraciones o entidades, tanto públicas como privadas, interesadas en colaborar en dicha gestión.

#### Artículo 8. Régimen de infracciones y sanciones

El régimen jurídico sancionador en el ámbito del Monumento Natural será el establecido genéricamente en los artículos 52 a 60 de la Ley 11/1994, de 27 de diciembre, de la Generalitat, de Espacios Naturales Protegidos de la Comunitat Valenciana.

### DISPOSICIONES FINALES

#### Primera

Se faculta al conseller competente en materia de medio ambiente para que, en el marco de sus competencias, dicte las disposiciones necesarias para la ejecución y el desarrollo del presente Decreto.

#### Segunda

Este decreto entrará en vigor el mismo día de su publicación en el *Diari Oficial de la Comunitat Valenciana*.

València, 13 de abril de 2007.

El president de la Generalitat,  
FRANCISCO CAMPS ORTIZ

El conseller de Territorio y Vivienda,  
ESTEBAN GONZÁLEZ PONS



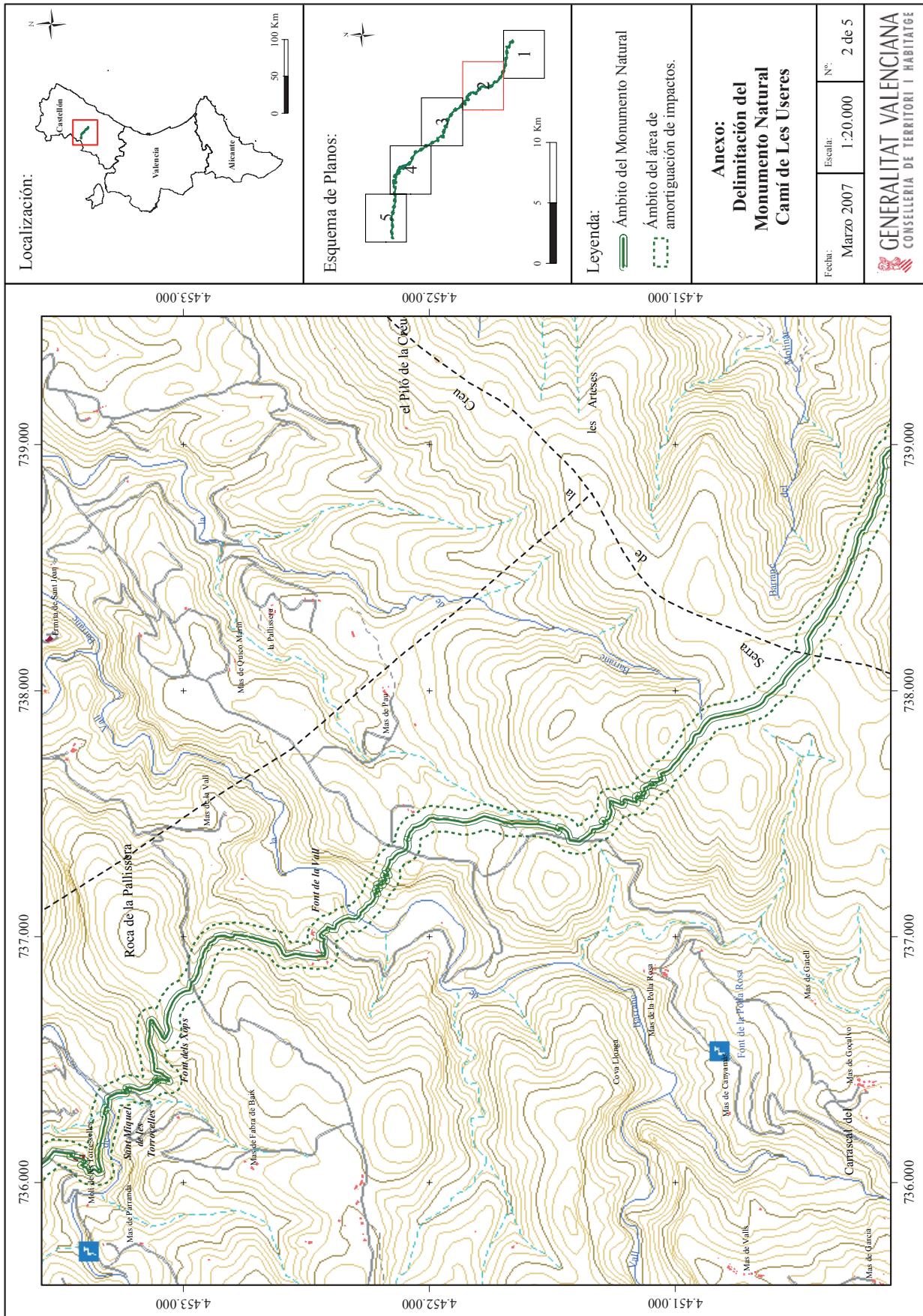

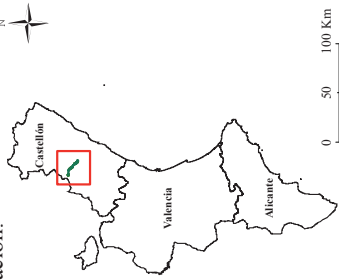

Localización:

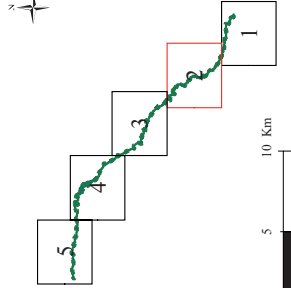

Esquema de Planos:



Leyenda:

-  Ámbito del Monumento Natural
-  Ámbito del área de amortiguación de impactos.

**Anexo:  
Delimitación del  
Monumento Natural  
Camí de Les Useres**

|        |            |         |          |     |        |
|--------|------------|---------|----------|-----|--------|
| Fecha: | Marzo 2007 | Escala: | 1:20.000 | Nº: | 2 de 5 |
|--------|------------|---------|----------|-----|--------|

**GENERALITAT VALENCIANA**  
 CONSELLERIA DE TERRITORI I HABITATGE

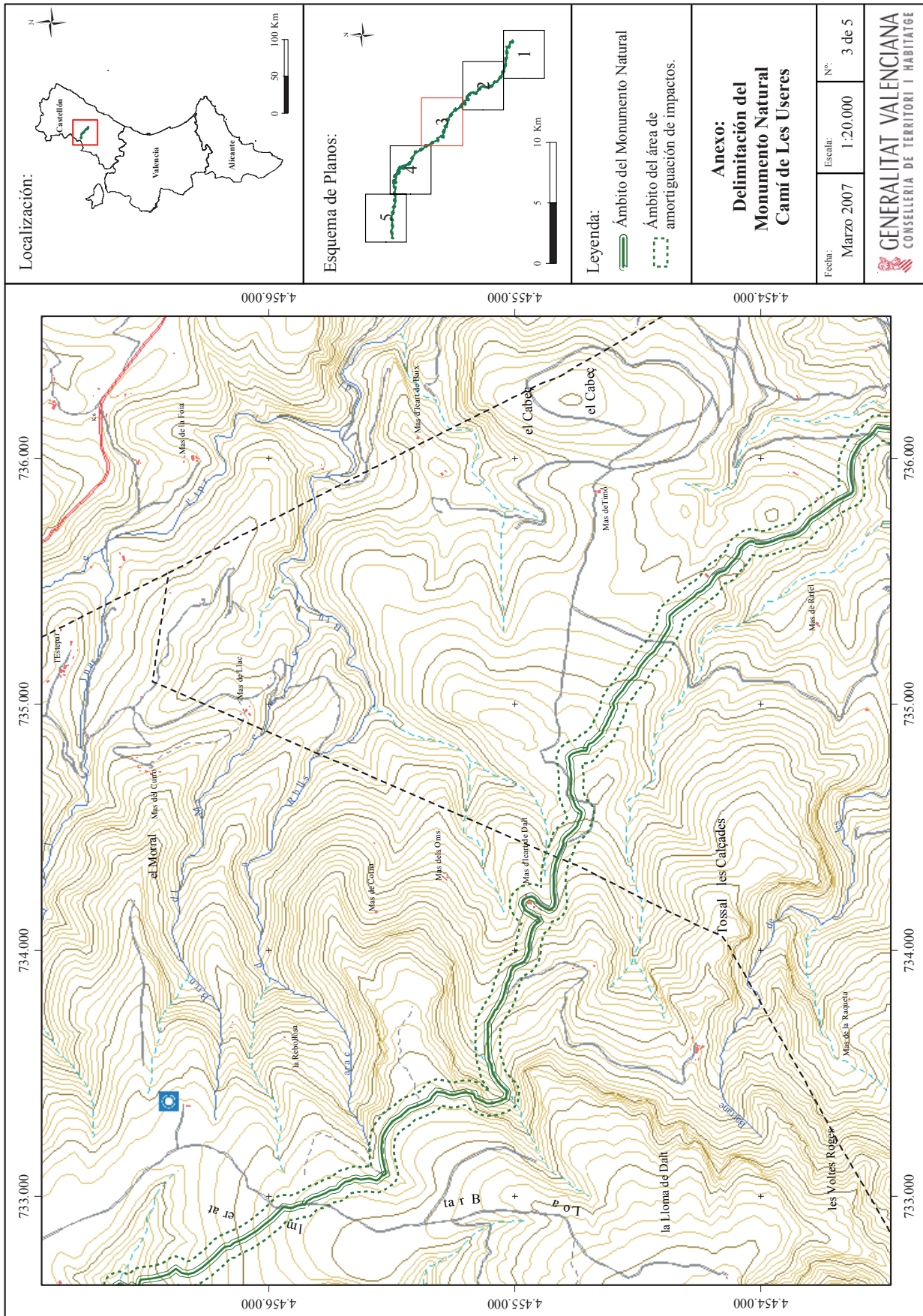

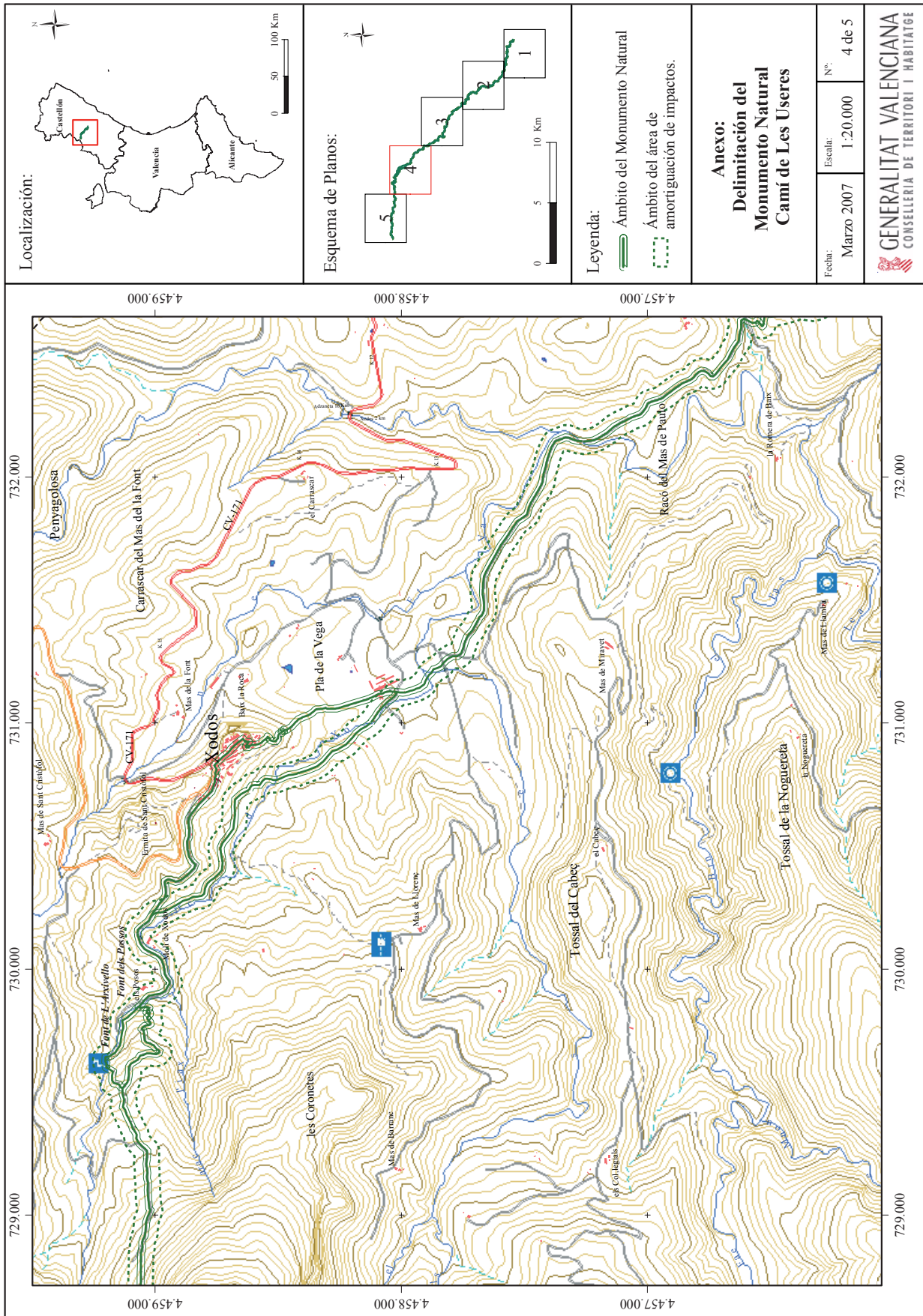

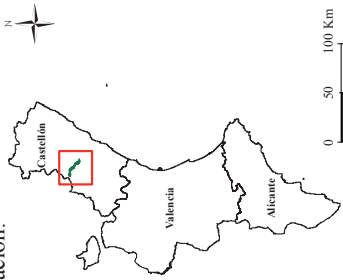

Localització:

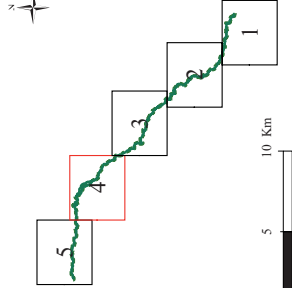

Esquema de Planos:



Leyenda:

-  Àmbit del Monumento Natural
-  Àmbit del àrea de amortiguació de impactos.

**Anexo:**  
**Delimitación del Monumento Natural Camí de Les Useres**

|        |            |         |          |     |        |
|--------|------------|---------|----------|-----|--------|
| Fecha: | Marzo 2007 | Escala: | 1:20.000 | Nº: | 4 de 5 |
|--------|------------|---------|----------|-----|--------|

